GEMEINDEBRIEF

EVANGELISCHE SCHLOSSGEMEINDE RUMPENHEIM

März bis Mai 2022

Erschaffe mir, Gott, ein reines Herz und gib mir einen neuen beständigen Geist!

Psalm 51,12

Inhalt

Angedacht von Pfarrerin Amina Bruch-Cincar 3
Einführung Pfarrer Andreas Strauch 4
Ostergottesdienst im Schlosspark 5
Konfirmation Mai 2022 6
Bibelgespräch am Abend 7
Angekommen in Rumpenheim 8
Kreativkreis 10
Statistik 11
Kasualien 12
Verteiltermin Besuchsdienstkreis.....13
Dekanatssynode EFO.....14
Familiengottesdienste 16
Montagstreff 16
Aus der Kita 17
Gottesdienste in den Gemeinden 18
Gemeindeleben jeden Tag 20
Regelmäßige Veranstaltungen 21
Seniorennachmittage 22
Musik in der Schlosskirche.....23
Aktive Senioren 24
Rumpenheimer Kantorei 26
Folkloretanz 27
Studienreise 2022 28
Herzlichen Glückwunsch zum Geburtstag! 30
Adressen, Impressum 34
Rückblick Weihnachten 2021 35

Offene Schlosskirche

November - März:
Sa. von 14.00 bis 16.00 Uhr
So. von 14.00 bis 16.00 Uhr

April - Oktober:
Sa. von 15.00 bis 17.00 Uhr
So. von 15.00 bis 17.00 Uhr

Offene Kirche

Liebe Leserinnen und Leser!
Kennen Sie das Bühnenbild von Boulevardkomödien? Ein Wohnzimmer mit mindestens vier Türen, die das ganze Stück über in Aktion sind. Tür auf, Tür zu, einer kommt, einer geht. So kann es lustig und turbulent zugehen, ich merke: Sie kennen das. Ja, auch in der Schlossgemeinde ist gerade Bewegung drin: Gott sei Dank! Endlich haben Sie wieder einen Pfarrer auf der Stelle, einer, mit dem Sie rechnen und planen können: Pfr. Andreas Strauch nimmt seinen Dienst auf am 1. Februar. Tür auf, herein mit ihm. Halleluja!
Ich freue mich sehr für Sie und Euch und die Offenbacher Nordostgemeinden. Denn zum selben Tag werde ich den Kooperationsbereich verlassen und die Stelle der Prodekanin der südöstlichen Hälfte unseres Stadtdekanats übernehmen. Also auch von Offenbach. Tür zu, Tür auf.

Ich nehme Abschied nach 18 Jahren in Bürgel, sieben Jahren Waldheim und zwei Jahren Rumpenheim. 2003 kam ich einmal inkognito in den Gottesdienst in die Schlosskirche und schmunzelte über den Vorschlag eines Besuchers (Herr Tabler, waren Sie das?), in der Kantorei mitzusingen. So weit kam es nicht, aber zu reger Zusammenarbeit mit KV und den Pfarrpersonen, angefangen mit V. Dinkelaker, dann K. Lippek und U. Seibert und dann P. Meier-Röhm, gemeinsame Gottesdienste zu Himmelfahrt, Kantate und Pfingstmontag. Auch die Nacht der Musen ist mir in guter Erinnerung, besonders wenn ich als Sängerin mitmachen durfte. Die Zukunft wird uns sehr auf das Zusammenwirken der Gemeinden verweisen. Wir werden verstärkt zusammen arbeiten. Ich sage „wir“, weil ich dabei als Ihre Prodekanin maßgeblich betei-

ligt sein werde. Wir werden uns also nicht aus den Augen verlieren. Im laufenden Jahr nehme ich den Predigtauftrag hier im Offenbacher Nordosten wahr und werde noch gelegentlich auf der einen oder andern Kanzel zu finden sein.
Die **Verabschiedung wird am Palmsonntag, 10.04. um 10.30 Uhr in Bürgel stattfinden. Wir planen, die im Hof zu machen bei prima Wetter.**

Und hinterher beim Empfang mit Sekt und Grillwurst, Livemusik und fröhlichen Menschen möchte ich Sie gerne da haben, damit wir miteinander dieses Fest feiern. Sind Sie dabei? - Aber klar doch!
Viele herzliche Grüße und Segenswünsche für Euch in der Schlossgemeinde!

Eure Pfarrerin Amina Bruch-Cincar

Herzliche Einladung

zum Einführungsgottesdienst von Pfarrer Andreas Strauch am 27. März 2022

Liebe Gemeindeglieder,

Sie sind herzlich eingeladen, an dem Einführungsgottesdienst von Pfarrer Andreas Strauch **am 27. März 2022, 10.30 Uhr**, in der Schloßkirche teilzunehmen. Seinen ersten Gottesdienst in Rumpenheim hat Pfr. Andreas Strauch bereits am 6. Februar 2022 gehalten und viele von Ihnen haben ihn seitdem bereits kennengelernt.
An Lätare findet nun die offizielle Einführung durch Prodekanin Amina Bruch-Cincar statt.

Wir möchten darauf hinweisen, dass es - je nach Stand der Corona -Pandemie - voraussichtlich so sein wird, dass die Teilnehmerzahl in der Kirche begrenzt werden muss. Nutzen Sie deshalb gerne schon die Gottesdienste bis zur Einführung, um Pfr. Andreas Strauch kennen zu lernen.
Aktuelle Hinweise entnehmen Sie bitte der Homepage der Gemeinde unter www.schlossgemeinde-rumpenheim.de, den Informationen in den Schaukästen oder rufen Sie im Gemeindebüro an.

Dr. Martin Gegenwart
Vorsitzender des Kirchenvorstandes

Ostern mit Osterfeuer im Park

Ostern im dritten Jahr der Corona-Pandemie, wie gehen wir damit um und wie geht es uns damit?

Am Ostermorgen, **am 17. April 2022**, soll es wieder das schon traditionelle Osterfeuer **um 5.30 Uhr im Schlosspark** mit Pfr. Andreas Strauch geben. Die Veranstaltung wird coronabedingt insgesamt im Park stattfinden.

Was hat sich gegenüber den Vorjahren geändert? Ich finde, wir haben uns irgendwie arrangiert mit Corona und seinen Mutanten. Eine gewisse Normalität hat Einzug gehalten: Wir sind vorsichtig, wir tragen Masken, wir halten Abstand, und doch verzichten wir nicht mehr auf Gottesdienste und die eine oder andere Aktivität.
Wir haben Vertrauen gewonnen in die Maßnahmen, einschließlich der Impfungen. Das macht uns wieder freier, sicher vor allem auch im Kopf. Die Angst um die Zukunft und Sorgen um die Existenz weichen zurück. Ist das nicht schön? Es wird Ostern - das Fest der Auferstehung Jesu Christi - verbunden mit der Hoffnung auf Gottes Nähe und das Zutrauen in eine gute Zukunft.
Wir wünschen Ihnen ein gesegnetes Osterfest und bleiben Sie behütet und gesund.

Dr. Martin Gegenwart
im Namen des Kirchenvorstandes

Konfirmation in Rumpenheim am 21. und 22. Mai

Corona, Vakanz, Pfarrerwechsel - der Konfijahrgang 2021/2022 wird im Ergebnis bewegter gewesen sein als geplant, aber wir dürfen sehr zufrieden sein, dass unter den gegebenen Umständen alles einen guten Verlauf genommen hat und nehmen wird. Wir sind Pfarrer Hinnerk Müller sehr, sehr dankbar, dass er es übernommen hatte, die Konfis aus Waldheim und Rumpenheim zu betreuen. Von dieser Stelle aus unsere herzlichen Genesungswünsche!

Im Januar folgte dann der Einsatz von Pfarrerin Amina Bruch-Cincar und die letzten Monate wird Pfarrer Andreas Strauch nun die Konfis begleiten und konfirmieren.
So steht die Freizeit in Rieneck Anfang April 2022 auf dem Programm, der Vorstellungsgottesdienst am 8. Mai 2022 und die zwei Konfirmationsgottesdienste in Rumpenheim am 21. Mai um 14 Uhr und am 22. Mai 2022 um 10.30 Uhr. Wir sind dankbar, dass sich bisher alles so gefügt hat.

Dr. Martin Gegenwart
Vorsitzender des Kirchenvorstandes

Wir wünschen Euch, dass Ihr den Boden, der Euch anvertraut ist, sorgsam vorbereitet.

Und dass Ihr dann Frieden sät, Liebe Freundlichkeit, Geduld und Vertrauen.

Gott wird seinen Segen geben und es gedeihen lassen, damit in Euch und um Euch herum ein Stück Himmel wächst.

nach Tina Willms

Liebe Konfirmandinnen und Konfirmanden!
Für Euren weiteren Lebensweg wünschen wir Euch
Gottes reichen Segen!
Eure Schlossgemeinde Rumpenheim

Einladung zu Bibelgesprächen am Abend

Haben Sie Interesse an spannenden Texten aus der Bibel, die viel mit unserem Leben zu tun haben?
Ich lade Sie ein, über biblische Texte ins Gespräch zu kommen und möchte gerne die Tradition von Pfarrerin Lippek („Bibelgespräch am Abend") fortsetzen und neu beleben.

Einmal im Monat gibt es ein Treffen im Pfarrhaus, meist **mittwochs um 19.30 Uhr.**

In der nächsten Zeit möchte ich mit Ihnen gerne ausgewählte **Psalmen** betrachten. Psalmen sind dichte und intensive Gebete, in denen nicht nur Dank und Bitten, Lob und Klagen zum Ausdruck gebracht werden. Sie gewähren Einblicke in Gefühlslagen, Lebenseinstellungen und Lebenssituationen von Menschen - und dies zeitübergreifend und somit immer aktuell. Gott scheint den Menschen mal ganz nahe und mal weit weg oder gar nicht da - und doch wenden sie sich an Gott. Vielen Menschen haben Psalmen geholfen, ihr eigenes Leben, sich selbst neu zu verstehen.

Die Termine im ersten Halbjahr 2022:

Donnerstag, 17. März
Mittwoch, 13. April
Mittwoch, 11. Mai
Mittwoch, 08. Juni

Jeweils um 19.30 Uhr im Pfarrhaus.

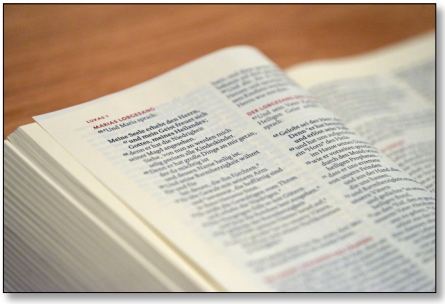

Sie können jederzeit hinzukommen. Ihr auch! Ausdrücklich sind auch Jugendliche eingeladen. Menschen jeden Alters sind willkommen!

Ich freue mich auf schöne Gespräche

Ihr und Euer *Pfarrer* ***Andreas Strauch***

Angekommen in Rumpenheim

Diesen Text schreibe ich Anfang Februar. Wir wohnen jetzt gut zwei Wochen in Rumpenheim, packen Kisten aus, räumen Regale und Schränke ein - und leben uns im schönen Rumpenheim gut ein. Der Umzug Mitte Januar ins frisch und sehr schön renovierte Pfarrhaus in der Schloßgartenstraße 5 hat gut geklappt, und wir beide, mein Lebenspartner Miguel Prestia und ich, Ihr neuer Pfarrer Andreas Strauch, fühlen uns wohl hier.

Die ersten Diensttage liegen hinter mir. Viel Organisatorisches ist noch zu klären, Gespräche mit Gemeindegliedern habe ich auch schon führen können, und ich freue mich auf den ersten Gottesdienst in Rumpenheim, das erste Orgelkonzert in der Schlosskirche, die erste Kirchenvorstandssitzung, das erste Treffen mit den Konfis - und überhaupt auf die Arbeit und schöne Veranstaltungen in der Schlossgemeinde.

Sie, liebe Gemeinde, lesen diesen Text etwa drei bis vier Wochen später. Wenn Sie den neuen Gemeindebrief in Ihren Händen halten, sind wir uns vielleicht schon einmal begegnet. Jedenfalls werde ich mit viel mehr Menschen schon gesprochen haben, werde Begegnungen zu schönen und traurigen Anlässen gehabt und auch schon mehrere Gottesdienste gehalten haben. Auch eine Kirchenvorstandssitzung habe ich dann schon miterlebt und die Konfis kennengelernt.

Sie werden mitbekommen haben, dass die langjährige Pfarrerin der Nachbargemeinde in Bürgel, Frau Amina Bruch-Cincar, zur Prodekanin des Ev. Stadtdekanates Frankfurt und Offenbach, Dekanatsbereich Süd-Ost, gewählt worden ist. Prodekanin Amina Bruch-Cincar hat ihr Amt ebenfalls zum 1. Februar angetreten, und ich bin mit der Vakanzvertretung für die Gustav-Adolf-Gemeinde in Bürgel beauftragt. Das liegt auch nahe, schließlich sind die drei Nordostgemeinden Offenbachs (Schlossgemeinde Rumpenheim, Gustav-Adolf-Gemeinde Bürgel, Erlösergemeinde Waldheim) schon seit längerem in enger Zusammenarbeit miteinander verbunden und wollen das ja auch fortsetzen und ausbauen.
Nun sind wir also im Offenbacher Nordosten, was die Pfarrstellen betrifft, wieder nicht voll besetzt. War bisher die Rumpenheimer Pfarrstelle vakant und die Bürgeler besetzt, ist es jetzt umgekehrt:

Nun sind wir also im Offenbacher Nordosten, was die Pfarrstellen betrifft, wieder nicht voll besetzt. War bisher die Rumpenheimer Pfarrstelle vakant und die Bürgeler besetzt, ist es jetzt umgekehrt: Jetzt ist die Rumpenheimer Pfarrstelle wieder besetzt, aber Bürgel vakant. So wie Pfarrerin Bruch-Cincar die Vakanzvertretung für Rumpenheim übernommen hatte, übernehme jetzt ich die Vakanzvertretung für Bürgel. Und Waldheim ist ohnehin immer mit im Blick und mit dabei.
Sie können sich also sicherlich leicht vorstellen, dass ich nicht immer und alles so machen kann, wie es wünschenswert wäre. Ich werde mir alle Mühe geben, für Sie so gut wie möglich da zu sein, und bitte Sie doch vorsorglich um Verständnis, wenn manches nicht so schnell oder umfassend geht, wie Sie es vielleicht erhoffen.

Trotzdem ist mir eines ganz wichtig, Ihnen gleich am Anfang zu sagen: Ich besuche gerne Menschen und spreche mit Ihnen über Ihr Leben, Ihr Glück, Ihren Schmerz, Ihre Hoffnungen, Ihre Enttäuschungen, Ihre Erfolge, Ihre Niederlagen, Ihre Träume und Ihre Ernüchterungen. Gerne auch über ganz Alltägliches. Oder auch ausdrücklich über Fragen des Glaubens, über Zweifel und Erfüllung. Je nachdem, was ansteht und gerade dran ist.

Bitte sprechen Sie mich ohne Scheu an, wenn Sie einen Besuch wünschen oder zu einem Gespräch ins Pfarrhaus kommen möchten. Gerne mache ich einen Termin mit Ihnen aus und nehme mir Zeit für Sie. Meine Kontaktdaten finden Sie hinten im Gemeindebrief.
Ich nenne sie aber auch an dieser Stelle:

Telefon: 069/ 86 99 71;
E-Mail: andreasstrauch@hotmail.com

Donnerstags habe ich zu den Öffnungszeiten des Gemeindebüros (17.30 bis 19.00 Uhr) eine Sprechstunde, zu der Sie ohne Anmeldung kommen können. Gerne können wir dann einen weiteren Termin für ein anschließendes ausführlicheres Gespräch miteinander verabreden.
Ich freue mich auf eine gute Zeit mit Ihnen und Euch in Rumpenheim!

Es grüßt herzlich Ihr und Euer *Pfarrer* ***Andreas Strauch***

Uns gibt es auch noch!

Die letzten 2 Jahre konnten wir weder für den Martinsmarkt noch für uns basteln! Trotzdem haben wir uns nicht aus den Augen verloren… Pandemiebedingt trafen wir uns zum Essen in Lokalen mit Garten oder zum Weihnachtsessen im großen Raum des Gemeindehauses. Dieser Gedankenaustausch war für uns alle wichtig und immer unterhaltsam. Im November haben wir in ganz kleiner Runde Türkränze für uns selbst hergestellt.
Vor Ostern ist ein weiteres Treffen mit Essen im Gemeindehaus geplant, und wir hoffen, dass es ab Mai wieder losgehen kann mit unseren Basteltreffen am letzten Freitag im Monat, 19 Uhr im Gemeindehaus.
Wir freuen uns auf ein Wiedersehen, bleibt gesund!

Waltraud Schneider und Ingeburg Bartsch

Anzeige

Statistik 2021

Evangelische Schlossgemeinde Rumpenheim

	2019	2020	2021
Zahl der Gemeindeglieder	1647	1539	1473
Anzahl der Gottesdienste	52	36	43
Anzahl der Taufen	13	0	8
Anzahl der Konfirmierten	12	0	29
Trauungen	9	3	2
Kirchliche Bestattungen	19	21	24
Aufnahmen in die Kirche	1	2	2
Kirchenaustritte	21	0	30
Besucher der Offenen Kirche	2329	1282	1186

Die Zahl der Gottesdienstbesucher betrug 2021 in 43 Gottesdiensten an Sonn– und Feiertagen1245 Personen:
728 Frauen, 556 Männer, 156 Mädchen, 143 Jungen.

Durchschnittlich kamen 29,16 Personen in den Gottesdienst.

Selig sind die Humorvollen

Ein Jesuit, der Archäologe ist, kommt in großer Aufregung zu seinem Ordensgeneral und erstattet Bericht über Ausgrabungen, die er in Jerusalem gemacht hat. Er habe das Grab Jesu entdeckt.
„Das ist ja wunderbar“, sagt der General. „Ja, ja“, entgegnet der Archäologe bedrückt, „aber das Grab war nicht leer.
Das Skelett Jesu lag darin.“ „Was Sie nicht sagen“, antwortet der Ordensgeneral erstaunt, „dann hat er also wirklich gelebt?!“

aus: *Selig sind die Humorvollen*, gesammelt von Kurt Rainer Klein - ©2017, Neues Buch Verlag, Nidderau
Mit freundlicher Druckgenehmigung von Thomas Plaßmann

Bestattungen

Marianne Bauer geb. Rühle **81 Jahre**

Hebr 13,14: Wir haben hier keine bleibende Stadt, sondern die zukünftige suchen wir.

Hans Fischer **77 Jahre**

1 Kor 13,13: Nun aber bleiben Glaube, Hoffnung, Liebe, diese drei; aber die Liebe ist die größte unter ihnen .

Reinhold Fischer **86 Jahre**

Psalm 23: Der HERR ist mein Hirte, mir wird nichts mangeln.

Robert Hartock **86 Jahre**

1 Kor 13,13: Nun aber bleiben Glaube, Hoffnung, Liebe, diese drei; aber die Liebe ist die größte unter ihnen .

Horst Harald Gliebe **78 Jahre**

1 Petr 5,17: Alle eure Sorge werft auf ihn; denn er sorgt für euch.

Helene Kaiser geb. Schmidt **93 Jahre**

3 Mose 19,3b: Ihr sollt heilig sein, denn ich bin heilig, der HERR, euer Gott.

Lotte Lenz geb. Link **84 Jahre**

Psalm 71,3: Sei mir ein starker Hort, dahin ich immer fliehen kann, der du zugesagt hast, mir zu helfen; denn du bist mein Fels und meine Burg.

Günter Montwill **87 Jahre**

Psalm 23,6: Gutes und Barmherzigkeit werden mir folgen mein Leben lang, und ich werde bleiben im Hause des HERRN immerdar.

Manfred Neth **72 Jahre**

Mt 11,28: Kommt her zu mir, alle, die ihr mühselig und beladen seid; ich will euch erquicken.

Ilse Niedenführ geb. Metzler **83 Jahre**

Psalm 73,23f: Dennoch bleibe ich stets an dir; denn du hältst mich bei meiner rechte Hand, du leitest mich nach deinem Rat und nimmst mich am Ende mit Ehren an.

Kurt Schumacher **87 Jahre**

Psalm 23: Der HERR ist mein Hirte, mir wird nichts mangeln.

Erika Schwarzhans geb. Michalczak **95 Jahre**

Psalm 23: Der HERR ist mein Hirte, mir wird nichts mangeln.

Ingrid Stichel geb. Ruffert **101 Jahre**

Röm 8,38f: Denn ich bin gewiss, dass weder Tod noch Leben, weder Engel noch Mächte noch Gewalten, weder Gegenwärtiges noch Zukünftiges

Besuchsdienstkreis

Der nächste Verteiltermin ist
am **Dienstag, dem 24. Mai 2022, 15.00 Uhr, im Pfarrhaus.**

Redaktionsschluss

Der Redaktionsschluss für den Gemeindebrief März bis Mai 22 ist am **Montag, dem 25. April 2022**.

Neues aus dem Gemeindebüro

Das Gemeindebüro ist
vom 11.04. bis 29.04.2022
nicht besetzt.
Pfarrer Strauch wird in dieser Zeit erreichbar sein.
Bitte sprechen Sie auf den Anrufbeantworter,
damit wir Sie auf jeden Fall zurückrufen können.
Die Sprechstunde am Donnerstag
von 17.30 Uhr bis 19.00 Uhr findet statt.

Anzeige

DIPLOM-BETRIEBSWIRT (FH)
JÜRGEN CRAMER
STEUERBERATER · VEREIDIGTER BUCHPRÜFER

Tätigkeitsschwerpunkte:
Steuererklärungen für Privat, Betrieb, Verein und Rentner
Buchführung und Bilanz
Unternehmen online - belegloses Buchen -
ersetzendes Scannen - System DATEV
Steuerrecht der GmbH, Gutachten
steuerliche Seniorenberatung

SCHARFENSTEINERSTRASSE 15 · 63075 OFFENBACH
TELEFON 069 / 98 64 74-0 · TELEFAX 069 / 98 64 74 99
www.stb-cramer.de

Aktuelles von der Synode des ESFO

Am Samstag, den 22. Januar 2022, fand nach einem Gottesdienst mit Kirchenpräsident Dr. Volker Jung die Erste Tagung der Dritten Synode des Evangelischen Stadtdekanates Frankfurt und Offenbach statt. Die Synode hat insgesamt 145 Vertreter.
Für die Schlossgemeinde waren Elias Kapp als der vom Kirchenvorstand gewählte Vertreter der Gemeinde und Dr. Martin Gegenwart, der vom "alten" Dekanatssynodalvorstandes in die Synode berufen wurde, anwesend. Die erste Sitzung stand ganz im Zeichen von Wahlen. So ist Dr. Irmela von Schenck, St. Petersgemeinde Frankfurt, wieder in den Dekanatssynodalvorstand gewählt worden und anschließend auch wieder zur stellvertretenden Vorsitzenden des Vorstandes und damit auch zur Versammlungsleiterin der Synode.
Dr. Martin Gegenwart ist auch wieder als einer von sieben Gemeindevertretern in den Vorstand gewählt worden. Nora Pullmann von der Friedenskirchengemeinde ist erstmals in den Vorstand gewählt worden. Bei der Wahl der drei Pfarrer in den Vorstand stand kein Of-

Anzeige

fenbacher Pfarrer zur Wahl. Gewählt wurden auch die Vertreter der Dekanatssynode für die Kirchensynode. Nicht als Vertreter, wohl aber als Stellvertreter für die Kirchensynode wurden aus dem Kreis der Gemeindemitglieder Ingrid Borretty, Lukas-Matthäusgemeinde, und Dirk Weikum, Bieber, gewählt. Pfarrpersonen aus Offenbach standen bei der Wahl als Vertreter oder Stellvertreter für die Kirchensynode nicht zur Wahl. Als eine der drei Pfarrpersonen wurde Anja Harzke, Dornbuschgemeinde, Frankfurt, gewählt. Ingrid Borretty und Dirk Weikum sind auch in den Benennungsausschuss gewählt worden, der Vorschläge für die Besetzung der Ausschüsse für die nächste Dekanatssynode am 6. April 2022 machen wird. Die um 11 Uhr gestartete Sitzung endete gegen 17.30 Uhr.
Der erste Sitzung des Dekanatssynodalvorstand fand dann bereits am 26. Januar 2022 statt.

Dr. Martin Gegenwart
Vorsitzender des Kirchenvorstandes

Anzeige

KIRCHE MIT KINDERN

Krabbel- und Kindergottesdienst

Wir feiern den
Krabbel– und Kindergottesdienst
als einen einzigen „Familiengottesdienst“.
Eltern und Kinder von 0-6 Jahren sind herzlich eingeladen.
Die Gottesdienste dauern etwa 30 Minuten.

27. März, 10.00 Uhr im Gemeindehaus
Jesus sagt: „Ich bin das Brot.“

24. April, 10.00 Uhr in der Schlosskirche
Ostern - das Leben siegt!

29. Mai, 10.00 Uhr in der Schlosskirche
Pfingsten - wir verstehen uns!

Das Team des Kindergottesdienstes

Montagstreff für Konfis und Ex-Konfis

Grundsätzlich bleibt beim Montagstreff alles wie gehabt. Sofern wir uns treffen, machen wir das immer montags von 19.30 Uhr bis 21.00 Uhr.
An Feiertagen und während der Schulferien findet kein Montagstreff statt.

Aufgrund der aktuellen Situation kann derzeit leider noch kein Montagstreff stattfinden.
Wir sind aber guter Dinge, dass es bald weitergeht.

Niklas Krüger & Elias Kapp

Abschied von Isabell Keller

Liebe Gemeinde!
Nach 17 Jahren, in denen ich im Stadtkrankenhaus Offenbach kranke Kinder zum Lachen gebracht habe, wurde ich im Mai 1996 herzlich als Erzieherin in unserer Gemeinde aufgenommen.
In dieser Zeit habe ich sehr viel erlebt:
26 Kinderjahrgänge bis zum Schuleintritt begleitet, gebastelt, gespielt, experimentiert, gegärtnert, viele verschiedene Tiere beobachtet, getröstet und geschlichtet…
All dies habe ich mit viel Freude und Spaß getan.
Nun darf ich als „Rentnerin" mein Leben gestalten.
Da ich in Rumpenheim wohne, werden wir uns bestimmt an dem ein oder anderen Ort wiedersehen.

Ich freue mich darauf!

Ihre Isabell Keller

Am 01.Februar 2022 verließ uns leider unsere langjährige und von allen geschätzte Kollegin Isabell Keller, welche in den wohlverdienten Ruhestand wechselt.
Seit Mai 1996, also seit nahezu 26 Jahren, war sie festes Mitglied unseres Teams und hat in dieser Zeit in ihrer Funktion als Erzieherin viele, viele Kinder eingewöhnt, in ihrer Entwicklung begleitet und Eltern bei der Erziehung unterstützt. Viele Kollegen und Kolleginnen hat sie kommen und gehen sehen, Umbauten und Umstrukturierungen erlebt und mitgetragen und das Team mit ihrer fröhlichen und kreativen Art bereichert.
Wir wünschen ihr für die weitere Zukunft alles erdenklich Gute und dass all ihre Wünsche für die kommende Zeit in Erfüllung gehen mögen.
Tschüüüüüssss, liebe Isabell, herzlichst Deine Kolleginnen und Kollegen der Kita Schlossgemeinde Rumpenheim.

Gottesdienste in den Gemeinden

	Rumpenheim 10.30 Uhr	Waldheim 09.30 Uhr	
06. März Invocavit	Pfarrer A. Strauch	Pfarrer A. Strauch	Präd
13. März Reminiscere	Prädikant H. App	Pfarrer A. Strauch	Pfar
20. März Okuli	Pfarrerin A. Bruch-Cincar	Pfarrerin A. Bruch-Cincar	Präd
27. März Laetare	**Einführung** von Pfarrer A. Strauch	Einladung nach Rumpenheim	Einlo
03. April Judika	Prädikant M. Birkenfeld	Pfarrerin U. Seibert	Präd
10. April Palmsonntag	Einladung nach Bürgel	Einladung nach Bürgel	**Verc** Pfar
14. April Gründonnerstag	Einladung nach Waldheim	Pfarrer A. Strauch	Einlo
15. April Karfreitag	Pfarrer A. Strauch	Pfarrer A. Strauch	Pfar
17. April Ostersonntag	**05.30 Uhr mit Osterfeuer** Pfarrer A. Strauch	Pfarrerin A. Bruch-Cincar	Pfar
24. April Quasimodogeniti	**18.00 Uhr** Prädikantin L. Steffens	Einladung nach Rumpenheim	Einlo
01. Mai Misericordia	Pfarrerin U. Seibert	Prädikant L. Hain	**Konf** Pfar Pfar
08. Mai Jubilate	**Vorstellung der Konfirmanden** Pfarrer A. Strauch	**Vorstellung der Konfirmanden** Pfarrer A. Strauch	Lekt
15. Mai Kantate	Einladung nach Bürgel	Einladung nach Bürgel	Pfar
21. Mai	**14.00 Uhr** **Konfirmation** Pfarrer A. Strauch		
22. Mai Rogate	**10.30 Uhr** **Konfirmation** Pfarrer A. Strauch	Prädikant L. Hain	Präd
26. Mai Christi Himmelfahrt	Pfarrer A. Strauch bei gutem Wetter im Schlosspark, sonst in der Kirche	Einladung nach Rumpenheim	Einlo
29. Mai Exaudi	**18.00 Uhr** Prädikantin U. Wegner	**Konfirmation** Pfarrer A. Strauch	Präd

Bürgel 10.30 Uhr	Anni-Emmerling-Haus 15.45 Uhr
dikantin U. Hirsch	**07. März** Pfarrer A. Puckel
rer A. Strauch	**14. März** Pfarrer A. Strauch
dikant L. Hain	**21. März** Diakon M. Bohne
adung nach Rumpenheim	**28. März** Gem. Päd. S. Schäfer
dikantin U. Hirsch	**04. April** Pfarrer A. Puckel
abschiedung von rerin A. Bruch-Cincar	**11. April** Gem.-Päd. S. Schäfer
adung nach Waldheim	Einladung nach Waldheim
rerin A. Bruch-Cincar	
rerin A. Bruch-Cincar	**17. April (Ostersonntag)**, ökumenisch mit Pfarrer A. Puckel und Pfarrer A. Strauch
adung nach Rumpenheim	**25. April** Pfarrer P. Meier-Röhm
firmation rerin A. Bruch-Cincar und rer A. Strauch	**02. Mai** Diakon M. Bohne
orin C. Mährle	**09. Mai** Gem.-Päd. S. Schäfer
rer A. Strauch	**16. Mai** Pfarrer A. Puckel
dikant L. Hain	**23. Mai** Pfarrer P. Meier-Röhm
adung nach Rumpenheim	Einladung nach Rumpenheim
dikantin B. Behler	**30. Mai** Diakon M. Bohne

Monatsspruch
MÄRZ
2022

Hört nicht auf, zu beten und zu flehen! **Betet** jederzeit im Geist; seid wachsam, **harrt aus** und **bittet** für alle Heiligen.

EPHESER 6,18

Monatsspruch
APRIL
2022

Maria von Magdala kam zu den **Jüngern** und **verkündete** ihnen: Ich habe den **Herrn** gesehen. Und sie berichtete, was er ihr **gesagt** hatte.

JOHANNES 20,18

Monatsspruch
MAI
2022

Ich **wünsche** dir in jeder Hinsicht **Wohlergehen** und Gesundheit, so wie es **deiner Seele** wohlergeht.

3. JOHANNES 2

März 2022

Mi.	02.03.	15.00 Uhr	Seniorennachmittag im Gemeindehaus (s. S. 22)
Di.	15.03.	19.00 Uhr	Folkloretanz (s. S. 27)
Do.	17.03.	19.30 Uhr	Bibelgespräch am Abend (s. S. 7)
So.	27.03.	10.00 Uhr	Familiengottesdienst im Gemeindehaus (s. S. 16)
So.	27.03.	10.30 Uhr	Einführungsgottesdienst für Pfarrer Andreas Strauch (s. S. 4)
Di.	29.03.	19.00 Uhr	Folkloretanz (s. S. 27)

April 2022

So.	03.04.	15.00 Uhr	30 Minuten Orgelmusik (s. S. 23)
Mi.	06.04.	15.00 Uhr	Seniorennachmittag im Gemeindehaus (s. S.22)
So.	10.04.	10.30 Uhr	Verabschiedung von Pfarrerin A. Bruch-Cincar, Bürgel (s. S. 4)
Di.	12.04.	19.00 Uhr	Folkloretanz (s. S. 27)
Mi.	13.04.	19.30 Uhr	Bibelgespräch am Abend (s. S. 7)
So.	17.04.	05.30 Uhr	Osterfeuer im Schlosspark (s. S. 5)
So.	24.04.	10.00 Uhr	Familiengottesdienst in der Schlosskirche (s. S. 16)
Mo.	**25.04.**		**Redaktionsschluss Gemeindebrief Juni – August 2022**
Di.	26.04.	19.00 Uhr	Folkloretanz (s. S. 27)

Mai 2022

Mi.	04.05.	15.00 Uhr	Seniorennachmittag im Gemeindehaus (s. S. 22)
So.	08.05.	10.30 Uhr	Vorstellung der Konfirmanden (s. S. 6)
Di.	10.05.	19.00 Uhr	Folkloretanz (s. S. 27)
Mi.	11.05.	19.30 Uhr	Bibelgespräch am Abend (s. S. 7)
Sa.	21.05.	14.00 Uhr	Konfirmation (s. S. 6)
So.	22.05.	10.30 Uhr	Konfirmation (s. S. 6)
Di.	24.05.	15.00 Uhr	Verteiltermin Besuchsdienstkreis im Pfarrhaus (s. S. 13)
Di.	24.05.	19.00 Uhr	Folkloretanz (s. S. 27)

Das Gemeindebüro ist vom 11.04. - 29.04.2022 geschlossen.

Regelmäßige Veranstaltungen

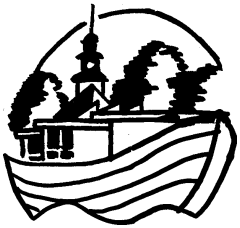

montags: 09.00 - 10.00 Seniorensport (R. Ferrlein)
16.00 - 17.30 Öffnungszeit des Gemeindebüros
19.30 - 20.30 Rumpenheimer Kantorei:
Probe im Moment in Waldheim (T. Prautsch)
(Kontakt: M. Neubrand, Tel. 0178-168 54 35)

dienstags: 09.30 Miniclub der Ev. Familienbildung (B. Steinbrede)
19.00 Folklore-Tanz, vierzehntäglich
(Kontakt: M. Leidorf, Tel. 06108-70 53 63)

mittwochs: 09.00 Ausgleichsgymnastik (R. Ferrlein)
10.00 - 12.00 Öffnungszeit des Gemeindebüros
10.30 Babytreff (A. Oehler)
(Kontakt: A. Oehler, Tel. 0177-7377032)
15.00 Seniorennachmittag, monatlich
(Kontakt: S. Ludwig, Tel. 0163-3421256)

donnerstags: 17.30 - 19.00 Sprechstunde von Pfarrer Strauch
17.30 - 19.00 Öffnungszeit des Gemeindebüros
19.00 Aktive Senioren, monatlich
(Kontakt: H. Böck, Tel. 862526)
20.00 Chor „Mundwerk“, vierzehntäglich (A. Dins)
(Kontakt: A. Dins, Tel. 069-86 66 55, bitte fragen Sie nach!)

freitags: 19.00 Kreativkreis, monatlich (W. Schneider)

Seniorennachmittage
mittwochs um 15 Uhr
im Gemeindehaus

Mittwoch, 02.03.2022

Am Aschermittwoch beginnen wir die Fastenzeit mit einer Andacht.
Anschließend tauschen wir uns aus zu Passion und dem, was uns auf dem Herzen liegt.
Mit einem gemeinsamen Heringsessen schließen wir unseren Nachmittag ab.

Mittwoch, 06.04.2022

Frühlingsgedichte und Frühlingsgeschichten sowie Bilder vom beginnenden Frühling stimmen ein auf eine wunderschöne Jahreszeit.
Bitte bringen Sie Ihre Bilder, Gedichte und Geschichten mit.

Mittwoch, 04.05.2022

Wir spielen alte und neue Gesellschaftsspiele.
Bringen Sie die Spiele bitte mit, die Sie mögen und die Sie gerne spielen möchten.

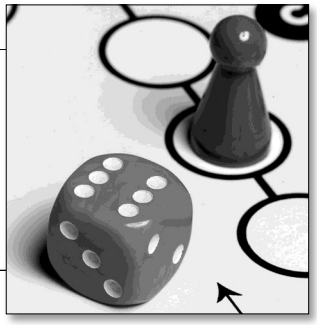

Stephanie Ludwig

Musik in der Schlosskirche

Sonntag, 03.04.2022, 15 Uhr

30 Minuten Orgelmusik

Stefano Perrotta, Orgel

Werke von J. P. Sweelinck,
F. Mendelssohn Bartholdy
und G. Valeri

Der 1997 im italienischen Maglie geborene Organist begann sein Orgelstudium im Alter von 11 Jahren bei F. Paiano und G. Scordari. Seit 2016 studierte er am Conservatorio U. Giordano in Foggia bei Prof. Francesco di Lernia, wo er sein Diplom „summa cum laude“ ablegte. Derzeit studiert er bei Prof. Gerhard Gnann an der Hochschule für Musik der Johannes Gutenberg-Universität Mainz. Perrotta besuchte Meisterklassen bei Ton Koopman u.a. und hatte 2018/2019 Gelegenheit, im Rahmen des Europäischen Erasmus-Programms bei Prof. Matteo Imbruno in der Stichting Muziek in de Oude Kerk (Amsterdam) zu studieren.
Er trat bereits in zahlreichen herausragenden Festivals auf und konnte z.B. im Concorso Organistico “Domenico Alari” als Finalist reüssieren.

Beim Besuch des Konzerts sind die zum Konzertzeitpunkt gültigen Grundsätze zum Schutz der Gesundheit vor einer SARS COV 2-Infektion einzuhalten. Derzeit (25.01.2022) gelten die 2G-Plus-Regeln sowie die Hygiene-Vorschriften:

* Impf- oder Genesenenzertifikat (Pass oder digitaler Nachweis der vollständigen Impfung oder Genesung) sowie
* Nachweis der 3. (Booster-)Impfung oder tagesaktuelles Testzertifikat sowie
* Identitätsnachweis (z.B. Personalausweis) sowie
* Abstand und Mund-/Nasenmaske sowie
* Handdesinfektion und Husten-/Niesetikette

Der Eintritt zu diesem Konzert ist - wie in der Schlosskirche üblich - frei mit der Bitte um eine freiwillige Spende am Ausgang.

Horst Kriszio

Liebe Aktive Senioren....

immer wenn etwas zu Ende geht – beginnt etwas Neues – vielleicht auch was Vielversprechendes.

Das wusste schon der Dichter und Schriftsteller Hermann Hesse – denn er sagt in einem seiner Gedichte:
„Und jedem Anfang wohnt ein Zauber inne..."

Ein tolles Motto für das NEUE Jahr! Sehen Sie das auch so??

Wie schnell vergehen die Wintermonate – Frühling liegt in der Luft und an was denken wir dann?
Wer kennt sie nicht, mit den beliebten sieben Kräutern

Kerbel,
Petersilie,
Pimpinelle,
Sauerampfer,
Schnittlauch,
Kresse
und Borretsch

unsere berühmte "FRANKFORTER GRIE SOß" mit hart gekochten Eiern, Salz, Pfeffer, Öl, Schmand und saurer Sahne!

Schmeckt nicht nur uns, sondern war auch eine von Goethes Leibspeisen. Seine Mutter war angeblich eine Meisterin in der Zubereitung des auch als "Frankfurter Grüne Soße" bezeichneten Rezepts. Immer wieder bat er sie, es für ihn zu kochen und ließ es dann mit der Postkutsche nach Weimar bringen.

Die eigentliche Rezeptur erspare ich mir an dieser Stelle – denn das wäre bei Ihren qualifizierten Hausfrauen-Kenntnissen Eulen nach Athen getragen.

Aber jetzt:
Und wo kommt die „best Grie Soß" her: Natürlich aus Oberrad – einem „Vorort" von unserem schönen Offenbach – und darauf sind wir stolz!!!

Awwer me lerne ja net aus:

Wusstet Ihr, dass es in Frankfurt e Theater mit dem wunnerschene Name: TheaterGrueneSosse gibt – für mich war`s jedenfalls neu!!

Und wenn dieses Gericht dann aus unserem Speiseplan wieder hinschwindet, dann gibt es eine NEUE KÖSTLICHKEIT für unseren Gaumen:

Es ist zwar meist etwas kostspieliger und nicht grün wie die „Grie Soß“ und man sagt auch zu dem königlichen Gemüse: Frühlingsluft in Stangen.

Erraten?? Ihr kennt es – ganz bestimmt!!

Auflösung steht auf Seite 32

Und nun zum Schluss – Guude – Me misse zusammestehe – denn zusammen ist man viel weniger alleine.

Sobald wir wieder „können“ (hoffentlich bald!!!), werde ich Euch alle anrufen und mit den NEUEN TERMINEN den Startschuss einläuten – aber Ihr dürft auch mich gerne mal anrufen, um ein kleines „Schwätzchen“ zu halten.....

Es grüßt Euch
Ihr/Euer
Hartmut

Anzeige

Die Sänger*innen der Rumpenheimer Kantorei mit Chorleiter Tobias Prautsch wünschen Ihnen ein gesegnetes Osterfest!

Wir freuen uns sehr, in 2022 wieder für Sie & mit Ihnen gemeinsam zu singen! Und das schon hoffentlich bald bei diesen Gottesdiensten:

Einführung von Pfarrer Andreas Strauch
am 27.03.2022 um 10.30 Uhr in der Ev. Schlosskirche

Karfreitag um 10.30 Uhr in der Ev. Schlosskirche und

Ostersonntag „Osternacht“ um 05.30 Uhr im Schlosspark

RUMPENHEIMER KANTOREI

Aktuelle Termine finden Sie auf
www.rumpenheimer-kantorei.de

Unsere Proben finden montags um 19.30 Uhr
in der Erlösergemeinde Waldheim statt.
Zurzeit proben wir mit FFP2- oder medizinischer Maske
und unter den Bedingungen:
2G plus tagesaktuellem Bürgertest sowie
Geboosterte plus tagesaktuellem Schnelltest.
Für Rückfragen und Anmeldungen zu den Proben,
bitte Kontakt mit Frau Monika Neubrand aufnehmen;
Telefon: 0178 168 54 35 - vielen Dank!
Wir freuen uns immer über neue Sänger*innen 😊!

Monika Neubrand

Folkloretanz

Du tanzt gerne und es fehlt dir an Gelegenheit?

Dann komm´ doch zu uns!

Es ist eine Freude, wir tanzen wieder!
- mit Abstand + 2G+!

Tänze z.B. aus dem Balkan, England,
Griechenland, Frankreich, Israel usw.
dienstags 19.00. bis 20.30 Uhr
im Gemeindehaus der Schlossgemeinde,
Dornbergerstraße 20, OF-Rumpenheim

Termine 14-tägig:
15.+29.3., 12.+26.4., 10.+24.5., 7.+21.6., 5.+19.7.2022
geplant: Wochenende im Bildungshaus Kloster Salmünster: 9.-11.4.22

Leitung und Kontakt:
Osmonde Brehme, 06108-75995
Monika Leidorf, 06108-705363, monika.leidorf@arcor.de

Infos auch unter www.schlossgemeinde-rumpenheim.de/gruppen-für-alle/folklore-tanz

Anzeige

10 Tage Kastilien & Extremadura
19. - 28.09.2022
Leitung: Pfr. i. R. H. Müller, Wehrheim

ECC-Studienreisen
Kirchliches und Kulturelles Reisen

Reiseverlauf:

1.Tag: Mo.19.09.22 Linienflug mit IBERIA von Frankfurt nach **Madrid**. Begrüßung durch die spanische Reiseführung. Fahrt zur ehemaligen königlichen Sommerresidenz **Aranjuez** und Spaziergang durch die berühmten Gartenanlagen, Schauplatz des ersten Akts von Schillers „Don Carlos". Weiterfahrt nach **Toledo** und Panoramarundfahrt um die Stadt. Abendessen und Übernachtung **Toledo.**

2. Tag: Di. 20.09.22 (ohne Bus) Ausführliche Stadtbesichtigung von **Toledo,** im Mittelalter ein blühendes Zentrum der jüdischen, christlichen und arabischen Kultur. Besichtigung der ehemaligen Moschee Christo de la Luz und der gotischen **Kathedrale**, der ranghöchsten Spaniens. Rundgang durch das ehemalige Judenviertel: Kirche Santo Tomé mit einem der Hauptwerke El Grecos, Synagoge del Transito mit dem Museo Sefardí, Synagoge Santa Maria la Blanca, Kloster San Juan de los Reyes und Brücke San Martín. Abendessen und Übernachtung **Toledo.**

3. Tag: Mi. 21.09.22 Fahrt nach **Guadalupe,** dem wichtigsten Wallfahrtsort Spaniens nach Santiago de Compostela. Besichtigung des weltberühmten Klosters und der Kathedrale mit schönem Kreuzgang. Anschließend Fahrt nach **Trujillo,** das als „Wiege der Conquistadoren" bekannt ist. 56 namentlich bekannte Eroberer Südamerikas stammten von hier, darunter Francisco Pizarro und Francisco de Orellana. Stadtrundgang mit den Palästen der Conquistadorenfamilien und der Kirche Santa Maria la Mayor. Weiterfahrt nach Cáceres. Abendessen und Übernachtung **Cáceres.**

4. Tag: Do. 22.09.22 Von der Plaza Mayor in **Cáceres** Rundgang durch die Altstadt (UNESCO-Welterbe). Danach Fahrt zur alten Römerstadt Augusta Emerita, dem heutigen **Mérida**. Gang über die 800 m lange römische Brücke über den Rio Guadiana. Besichtigung des römischen Theaters, des Amphitheaters und des Archäologischen Museums. Rückfahrt vorbei an den Aquädukten nach Cáceres. Abendessen und Übernachtung **Cáceres.**

5. Tag: Fr. 23.09.22 Fahrt durch den **Naturpark von Monfragüe**. Halt am Aussichtspunkt Salto de Gitano und im Informationszentrum in Villareal de Carlos. Weiterfahrt zum **Kloster San Jeronimo de Yuste,** wo Kaiser

Karl V. seine letzten Lebensjahre verbrachte und 1558 starb. Weiter über **Hervás** mit seinem malerischen alten Judenviertel nach Salamanca, der bedeutendsten spanischen Universitätsstadt. Abendessen und Übernachtung **Salamanca**

6. Tag: Sa. 24.09.22 (ohne Bus) In **Salamanca** Spaziergang zur Plaza Mayor, einem der großartigsten Plätze Spaniens, und weiter zur Casa de las Conchas (Haus der Muscheln) und zum Universitätsgebäude mit der berühmten Fassade im plateresken Stil. Besichtigung der Alten und Neuen Kathedrale, sowie des Convento de Esteban und des Convento de las Dueñas mit einem zweigeschossigen Renaissance-Kreuzgang. Abendessen und Übernachtung **Salamanca.**

7. Tag: So. 25.09.22 Fahrt nach **Àvila**, der Stadt der Heiligen Teresa. Besichtigung der mittelalterlichen Stadt mit sehr gut erhaltener Stadtmauer und Türmen, Klosterkirche Santa Teresa, Festungskathedrale, romanischer Basilika San Vicente, Kloster La Encarnación, in dem die hl. Teresa 29 Jahre lang lebte und dessen Priorin sie war, und Dominikanerkloster Santo Tomás. Weiterfahrt nach Segovia, eine der ältesten Städte Spaniens. Abendessen und Übernachtung **Segovia.**

8. Tag: Mo. 26.09.22 In **Segovia** Spaziergang vom römischen Aquädukt zur Plaza Mayor mit der spätgotischen Kathedrale (Außenbesichtigung) und weiter zum Alcázar. Weiterfahrt nach **Madrid** und Besichtigung des **Prado**, mit berühmten Werken von El Greco, Bosch, Velazquez und Goya. Abendessen und Übernachtung **Madrid.**

9. Tag: Di. 27.09.22 In **Madrid** Besichtigung der Ermita de San Antonio de la Florída mit schönen Fresken von Goya. Danach **Spaziergang** von der Kathedrale Nuestra Señora in das literarische Madrid. Am Nachmittag Fahrt zum **Klosterschloß San Lorenzo de El Escorial**. Besichtigung der riesigen Anlage. Rückfahrt nach, Abendessen und Übernachtung in **Madrid**.

10. Tag: Mi. 28.09.22 Besuch des **Museo Thyssen-Bornemisza** mit Meisterwerken aus dem 13.-20. Jh,. Mittags Transfer zum Flughafen Madrid und **Rückflug** mit IBERIA nach Frankfurt.

- ***Programmänderungen vorbehalten*** -

Reisepreis im Doppelzimmer:

21-25 Teilnehmer	26-30 Teilnehmer	ab 31 Teilnehmern
€ 1.930,-- p.P.	**€ 1.785,-- p.P.**	**€ 1.695,-- p.P.**

Einzelzimmerzuschlag € 399,-- p.P.

Frau Langen von ECC-Studienreisen schreibt dazu: "Leider ist es im Land gegenüber diesem Jahr teurer geworden. Ich habe deshalb diesmal Flüge mit Iberia gebucht, da es mit LH noch einmal ca. € 110 pro Person teurer würde."

Interessierte bitte ich, sich bei mir zu melden!
Ha_mueller@t-online.de, Tel. 06081 /582425 **gez. Harald Müller, Pfr. i. R.**

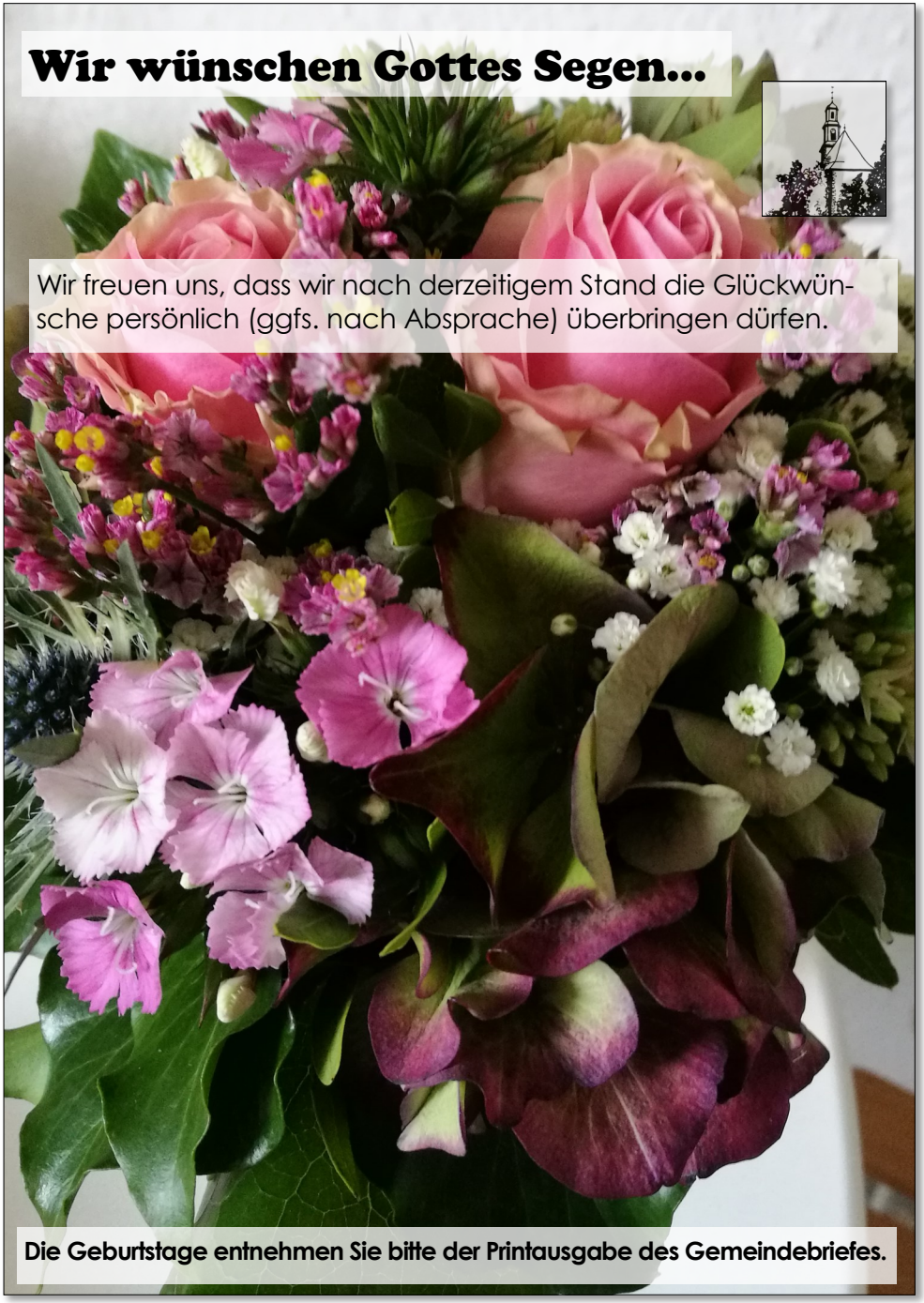
Wir wünschen Gottes Segen...
Wir freuen uns, dass wir nach derzeitigem Stand die Glückwünsche persönlich (ggfs. nach Absprache) überbringen dürfen.
Die Geburtstage entnehmen Sie bitte der Printausgabe des Gemeindebriefes.

Renate Tabler

Anzeige

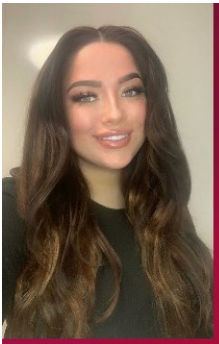

Inh: Michael Hayman
M1 Friseur
Breite Str. 13
63075 Offenbach

Kennenlern-Gutschein bei XENIA
Lösen Sie Ihren Gutschein bei Xenia ein, vereinbaren Sie jetzt ihren Termin
Tel: 069/866254

Ab 01.02.2022 einlösbar!

Gutschein Damen 10,-€

Gutschein Herren 5,-€

Auf Friseurdienstleistungen. Ausgenommen laufende Werbeaktionen. Gutschein gilt nur für Xenia und ein Gutschein pro Person einlösbar. Gültig bis 30.06.2022

Lösung Seite 25: Der Spargel

Hier noch zwei Zitate und Sprüche:

Charles de Gaulle:
“Es hat mich nie gestört, dass man mich manchmal mit einem Spargel verglichen hat, denn am Spargel ist der Kopf das Wichtigste.

Wilhelm Busch, Die fromme Helene:
“Denn Spargel, Schinken, Koteletts.
Sind doch mitunter auch was Netts.“

Eine ganze Seite Platz (nicht weniger) für diese Anzeige einplanen! Wird von GBD gegen eine **hoch aufgelöste Datei** ausgetauscht.

EIN JAHR FREIWILLIG.DE

NEUE WEGE GEHEN
NACH DER SCHULE ODER MITTEN IM LEBEN

Ein Freiwilligendienst ermöglicht dir neue Erfahrungen, du kannst dich ausprobieren, dich einbringen. Ob **FSJ**, **Bundesfreiwilligendienst** oder **Freiwilliges Internationales Jahr**: Nutze die Zeit für dich und für andere.

Engagiere dich bei evangelischen Organisationen.

Auf **ein-jahr-freiwillig.de** findest du mehr als 12.000 Einsatzstellen für Freiwilligendienste im Ausland, in Deutschland und **IN DEINER NÄHE.**

Evangelische Schlossgemeinde Rumpenheim
Schloßgartenstraße 5
63075 Offenbach am Main
schlossgemeinde.rumpenheim@ekhn.de
www.schlossgemeinde-rumpenheim.de

Wer aktuelle Hinweise erhalten möchte, kann sich unter **am.gegenwart@arcor.de** anmelden.

Spendenkonto Ev. Schlossgemeinde:
Frankfurter Volksbank eG
IBAN: DE31 5019 0000 4103 2305 22
BIC: FFVBDEFF
Städtische Sparkasse Offenbach
IBAN: DE90 5055 0020 0018 0000 83
BIC: HELADEF10FF

Gemeindebüro
Ansprechpartnerin: Monika Franzreb
Telefon: 069-86 37 06
Fax: 069-98 67 00 09
E-Mail: monika.franzreb@ekhn.de
Bürozeiten: Mo., 16.00 - 17.30 Uhr
Mi., 10.00 - 12.00 Uhr
Do., 17.30 - 19.00 Uhr

Pfarrer Andreas Strauch
Schloßgartenstraße 5
63075 Offenbach am Main
Tel.: 069-86 99 71
Mail: andreasstrauch@hotmail.com
Sprechstunde: Do., 17.30 - 19.00 Uhr

Evangelische Kindertagesstätte Rumpenheim
Nikol Alt, Leitung
Dornbergerstraße 23
63075 Offenbach am Main
Telefon: 069-86 29 52
Fax 069-86 71 14 62
kita-rumpenheim-of@diakonie-frankfurt-offenbach.de

Hausmeister: Michael Franzreb

Evang. Zentrum für Beratung in OF
Arthur-Zitscher-Straße 13, 63065 OF
Telefon: 069-82 97 70-20/99
Fax: 069-82 97 70-22
ute.foehre@offenbach-evangelisch.de

Diakoniestation, Pflegedienst
Martina Desch, Leitung
Ludo-Mayer-Str.1
63065 Offenbach am Main
Telefon 069-98 54 25 40

Anni-Emmerling-Haus
Altenwohn- und Pflegeheim
Bischofsheimer Weg 77
Telefon 069-86 00 07 0
Leitung: Susanne Hesel
Wohnheim: Anja Michels
Pflegeheim: Christiane Kautz
Pflegedienst: Sylvia Müller

Impressum

Der **Gemeindebrief** erscheint alle drei Monate und wird herausgegeben vom Kirchenvorstand.
V. i. S. d. P.: Dr. Martin Gegenwart
Redaktionelle Änderungen und Kürzungen vorbehalten.
Layout: Annette Bigalke **Auflage:** 1500 Stück
Druck: GemeindebriefDruckerei Groß Oesingen
Fotos: Gemeindebrief evangelisch, S. Ludwig, A. Strauch, ABC, M. Neubrand
Texte: ABC, A. Strauch, Dr. M. Gegenwart, M. Franzreb, K. Pfaff, I. Bartsch, S. Ludwig, H. Böck, H. Kriszio, M. Neubrand, M. Leidorf, R. Tabler, H. Müller, I. Keller, Kita

Zwei Gottesdienste für Kinder

Der Gottesdienst um 10 Uhr fand mit Eltern und den Jüngsten der Gemeinde statt. Unter Einhaltung der Coronabedingungen und Anmeldung gestaltete das „Team Kindergottesdienst“ gemeinsam mit Stephanie Ludwig einen Gottesdienst mit einem Krippenspiel, in dem die Großfiguren traditionell die Weihnachtsgeschichte darstellten. Die Hauptrolle spielte der Esel, der von Claudia und Laura Seyfarth liebevoll restauriert wurde. Bekannte Lieder wie „Ihr Kinderlein kommet“, „Alle Jahre wieder“ sowie „Oh du fröhliche“ wurden hinter medizinischen Masken hörbar gesungen. Einige der jüngsten Besucher hörten sie wohl zum ersten Mal.
Am Ausgang gab es einen Engel als sog. Mitgebsel für jedes Kind, die Kerstin Pfaff in Handarbeit zuvor gebastelt hatte.
Den zweiten Gottesdienst mit Krippenspiel am Nachmittag hielt Pfarrerin Amina Bruch Cincar. Stephanie Ludwig war verantwortlich für das Krippenspiel. Wie in den letzten drei Jahren spielten Kinder, Jugendliche und Erwachsene die Weihnachtsgeschichte und verkleideten sich als Josef, Maria, Engel, Hirten oder Weise. Zwei Mäuse erzählten aus ihrer Perspektive die Weihnachtsgeschichte so, wie sie Generationen davor erzählt haben. Charlotte spielte auf der Querflöte und betonte durch die Musik die Aussage des Verkündigungsengel.

Es machte viel Freude die unterschiedlichen Krippenspiele und Gottesdienste für die Jüngeren der Gemeinde zu gestalten. Tausend Dank an alle Mitwirkenden, auch die Eltern und die technische Unterstützung, ohne die die beiden gelungenen Gottesdienste nicht möglich gewesen wären.

Stephanie Ludwig

Hallo, lieber Gott,
in der
Zerrissenheit
der Welt,
in den
Unebenheiten
meines Lebens
bist du mir
ganz nah.
Dafür danke ich dir,
denn ich brauche
deine „Nachbarschaftshilfe“.

Carmen Jäger

BLAUER ENGEL
DAS UMWELTZEICHEN
GBD
www.blauer-engel.de/uz195

Dieses Produkt **Dachs** schont die Ressourcen.
Emissions- und schadstoffarm auf
100% Altpapier gedruckt.
www.GemeindebriefDruckerei.de